



Relatório de Fiscalização
34/2022-GPE
Acompanhamento de Plano de Resultado da
Distribuição
Período – julho a setembro de 2022

CONTINUIDADE DO FORNECIMENTO DE ENERGIA
ELÉTRICA

Processo SEI 1044-39.00/21-0

Companhia Estadual de Distribuição
de Energia Elétrica - CEEE-D

novembro/2022

SUMÁRIO

| | |
|-------------------------------|-----------|
| I – APRESENTAÇÃO | 3 |
| II – DOS FATOS..... | 3 |
| III – ANÁLISE | 7 |
| IV – CONCLUSÃO..... | 18 |

RELATÓRIO DE FISCALIZAÇÃO – ACOMPANHAMENTO DA DISTRIBUIÇÃO

I – APRESENTAÇÃO

1. Este Relatório de Fiscalização tem por objetivo avaliar o terceiro trimestre de execução (julho a setembro de 2022) do Plano de Resultados (PR) proposto pela Companhia Estadual de Distribuição de Energia Elétrica - CEEE-D para o tema Continuidade do Fornecimento de Energia Elétrica, cujo período completo do PR será de janeiro a dezembro de 2022.

II – DOS FATOS

2. Em 31 de agosto de 2021, por meio do Ofício 283/2021-GPE, a distribuidora foi informada que seria realizada análise do serviço de distribuição referente ao tema: Continuidade do Fornecimento de Energia Elétrica. E, após a análise dos dados, a AGERGS encaminhou à CEEE-D, como anexo do Ofício Nº 353/2021 – GPE, o RF-0048/2021-AGERGS-SFE contendo o diagnóstico do serviço prestado alusivo ao tema supracitado. No RF foi solicitado à Distribuidora que apresentasse um Plano de Resultados, com vigência de doze meses, para a melhoria do serviço.

3. A CEEE-D encaminhou tempestivamente a versão preliminar do Plano de Resultados, junto à carta CE REG CEEE - EQTL 50/2021, para avaliação pela AGERGS. Em seu PR a distribuidora propôs metas para um total de 14 (quatorze) conjuntos, ao invés dos 17 (dezessete) conjuntos selecionados pelo RF-0048/2021-AGERGS-SFE, sendo que as alterações foram aderentes ao que preconizava o RF, segundo análise da equipe técnica da AGERGS. Outro ponto do PR, foi a proposição de melhoria na evolução do DEC e FEC dos conjuntos da concessão por faixas de violação, reduzindo as quantidades de conjuntos transgressores e as amplitudes de violação até o final do PR. Este ponto teve crítica por parte da AGERGS e posterior readequação feita pela distribuidora, seguindo recomendação da Agência. E, por fim, foram propostas sete ações para a melhoria da qualidade do serviço nos conjuntos priorizados e o restante da concessão.

4. A avaliação da proposta da CEEE-D de Plano de Resultados para o tema em tela foi exposta pela AGERGS por meio da Nota Técnica NT-013/2021-GPE, encaminhada à Distribuidora por meio do Ofício Nº 420/2021 – GPE, de 16 de dezembro de 2021.

5. Na avaliação do PR da CEEE-D, a AGERGS comentou que as propostas da CEEE-D de reduções de 1,94 horas no DEC_i global e de 0,47 interrupções no FEC_i global eram tímidas, contudo, visto o cenário precariedade dos indicadores globais da concessão à época, foram consideradas aceitáveis. A Tabela 1 apresenta os resultados esperados para os indicadores de continuidade globais da concessão ao final do período do PR.

Tabela 1 – Metas globais

| Período | DECI | FECI |
|---------|-------|------|
| Jun/22 | 18,96 | 9,59 |
| Dez/22 | 18,32 | 9,56 |

6. As alterações realizadas pela distribuidora na lista de conjuntos prioritários do RF, conforme já comentado, foi entendida como de acordo com as premissas previstas no próprio RF. A redução média proposta para o indicador DEC dos conjuntos prioritários, de 17%, foi aceita, porém se indicou que para SANTA VITÓRIA DO PALMAR a Concessionária deveria tentar uma redução maior dos indicadores, visto a precariedade do atendimento no conjunto.

7. Ainda, no processo de análise da proposta de PR, mesmo com o argumento da distribuidora quanto aos problemas de segurança patrimonial enfrentados no conjunto MOSTARDAS, devido aos quais se previu uma elevação do DEC e do FEC do conjunto em 13% e 6% respectivamente, a AGERGS solicitou que a CEEE-D apresentasse ações para combater o furto, além, das ações de melhoria do serviço. Visto que, apesar das justificativas, não é possível aceitar em um plano de resultados uma meta de elevação dos indicadores de continuidade de um conjunto prioritário. Por isso, se estipulou uma redução para o conjunto MOSTARDAS de 1% para DEC e 1% para FEC, em relação ao apurado em junho de 2021.

8. A lista dos conjuntos prioritários e seus respectivos indicadores, acompanhados no desenvolvimento do PR da CEEE-D no período de 01 de janeiro a 31 de dezembro de 2022, é apresentado na Tabela 2.

Tabela 2 – Metas de DEC e FEC dos conjuntos priorizados

| Código | Conjunto | Meta DEC Dez/22 | Meta FEC Dez/22 |
|--------|-------------------------|-----------------|-----------------|
| 16866 | AREAL | 31,61 | 15,05 |
| 16894 | ARROIO GRANDE | 42,20 | 18,98 |
| 15983 | BAGE 2 | 24,76 | 8,56 |
| 15361 | CANGUÇU | 43,81 | 18,02 |
| 12540 | ELDORADO DO SUL | 21,75 | 10,28 |
| 12542 | GUAIBA | 19,84 | 11,44 |
| 12543 | JAGUARÃO | 37,60 | 20,04 |
| 12546 | MOSTARDAS | 63,82 | 22,75 |
| 16869 | PELOTAS 1 | 15,45 | 11,92 |
| 16883 | PELOTAS 2 | 9,17 | 7,36 |
| 16893 | PELOTAS 3 | 37,04 | 16,05 |
| 16008 | SANTA VITORIA DO PALMAR | 67,15 | 22,75 |
| 12576 | UTE PRESIDENTE MÉDICI | 65,87 | 23,57 |
| 12524 | VASCONCELOS | 60,73 | 24,11 |

9. Já a Figura 1 apresenta o resultado esperado ao final do PR, por faixa de violação, para os indicadores de continuidade dos 62 (sessenta e dois) conjuntos da concessão da CEEE-D ao final do PR, 31 de dezembro de 2022. Ou seja, se espera que até final de dezembro de 2022 que ao menos 19% dos conjuntos elétricos da concessão atendam o limite regulatório de DEC e 30% o do FEC. Em junho de 2021 os percentuais de conjuntos que não transgrediam limites eram de 1,6% no DEC e 21% no FEC.

Figura 1 – Resultado esperado por faixas da relação indicador/limite

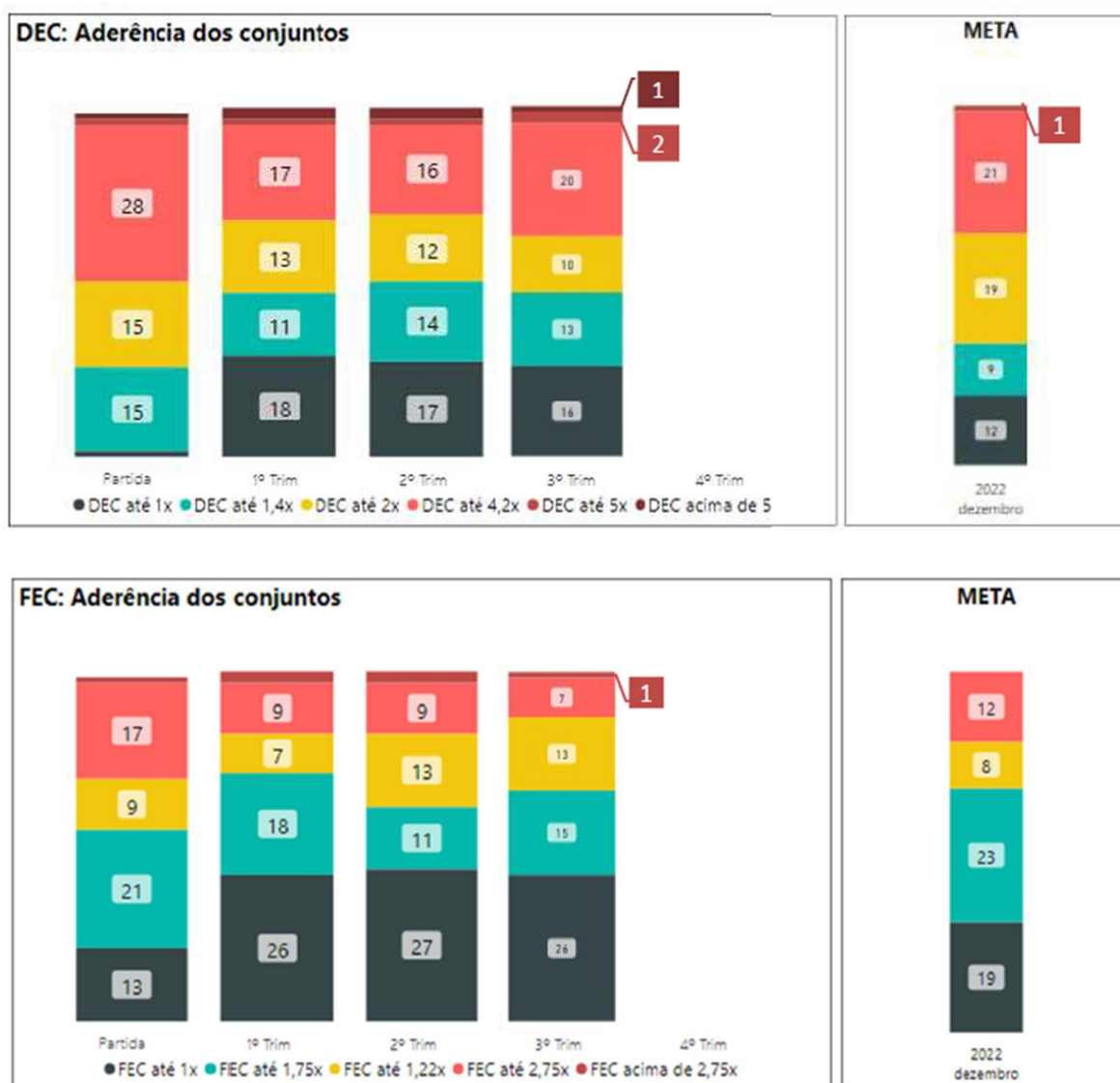

10. Por fim, a AGERGS entendeu como atendidas as demais orientações encaminhadas à distribuidora no RF-0048/2021-AGERGS-SFE em seu Plano de Resultados, contudo, indicou ser necessária a complementação do com metas parciais, em intervalos trimestrais, para DECi e FECi globais, DEC e FEC dos conjuntos priorizados e o número de conjuntos por faixas da relação DEC/Limite e FEC/Limite, a fim de possibilitar o acompanhamento.

11. Assim, foi aceito o Plano de Resultados de CEEE-D para o tema Continuidade do Fornecimento de Energia Elétrica, cujo período de vigência é de 01 de janeiro a 31 de dezembro de 2022.
 12. Em 02 de maio de 2022, a CEEE-D encaminhou à AGERGS o documento CE REG CEEE - EQTL 033/2022 e seus anexos, relativos ao acompanhamento do primeiro trimestre de seu Plano de Resultados firmado para o tema em tela, além de outros.
 13. Em 26 de maio de 2022 foi emitido o Relatório de Fiscalização nº 12/2022-GPE, no qual foi concluído que a Distribuidora deveria: (i) confirmar a evolução do PR em função dos indicadores globais da concessão; (ii) apontar o atraso na execução das ações pactuadas; (iii) fazer a quantificação dos conjuntos por faixa de violação no relatório do 2º trimestre considerando a reorganização dos conjuntos elétricos; (iv) avaliar a necessidade de propor novas ações a fim de atingir as metas pactuadas, mesmo com as obras em andamento nos conjuntos elétricos MOSTARDAS E SANTA VITÓRIA DO PALMAR; (v) sugerir uma inspeção de campo nas áreas dos conjuntos supracitados. Por fim, o relatório recomendou o prosseguimento do Plano de Resultados.
 14. Em 26 de maio de 2022, pelo Ofício nº 122/2022-GPE, foi encaminhado e recebido pela Distribuidora esse relatório.
 15. Em 17 de junho de 2022, foi solicitada complementação das informações relatadas pela CEEE-D sobre o primeiro trimestre do Plano. Que em 20 de junho de 2022, foram protocoladas tempestivamente pela CEEE-D na AGERGS.
 16. Em 28 de junho de 2022, por meio do Ofício nº 152/2022-GPE, a Distribuidora foi informada da realização de inspeção nas obras do Plano de Resultados nas áreas urbanas e rurais dos municípios de Palmares do Sul, Mostardas, Tavares, Santa Vitória do Palmar, Chuí, Arroio Grande e Pelotas.
 17. De 18 a 21 de julho de 2022 foram inspecionadas as obras nas áreas urbanas e rurais dos municípios de Palmares do Sul, Mostardas, Tavares, Santa Vitória do Palmar, Chuí, Arroio Grande e Pelotas.
 18. Em 1º de agosto de 2022, pela Carta CE REG CEEE – EQTL 051/2022, a Distribuidora protocola seus Relatórios de Acompanhamento, entre eles o 2º do Plano de Resultados de Continuidade.
 19. Em 3 de agosto de 2022 foi enviada a Requisição de documentos para fiscalização nº 0350006-GPE, de dados complementares à inspeção de campo, com prazo até 15 de agosto de 2022 para protocolo nesta Agência.
 20. Em 15 de agosto de 2022, a Distribuidora protocola os dados complementares em atendimento à RD nº 0350006-GPE.
 21. Em 2 de setembro de 2022 foi emitido o Relatório de Fiscalização nº 24/2022-GPE de Acompanhamento de Plano de Resultado da Distribuição Período – abril a junho de 2022, no qual verificou-se: (i) um pequeno aumento do DECI; (ii) uma diminuição dos conjuntos que atendem a meta regulatória; (iii) atraso na execução das ações previstas no Plano de Resultado, sendo que 22,79% das ações não haviam iniciado; e (iv) que mais de 45% dos conjuntos da concessão estão com tendência de alta no DEC. Recomendou-se a manutenção do Plano de
-

Resultado e seu acompanhamento e, caso não se evidenciasse uma melhoria efetiva e consistente na qualidade do serviço no 3º trimestre, sugeriu-se o encaminhamento de uma ação fiscalizadora na Distribuidora.

22. Em 5 de setembro de 2022, foi recebido pela CEEE-D o ofício nº 230/2022-GPE, de 2 de setembro de 2022, que encaminhou o supracitado relatório.

23. Em 1º de novembro de 2022, pela Carta CE REG CEEE – EQTL 083/2022, de mesma data, a Distribuidora protocolou os relatórios de acompanhamento dos Planos de Resultados do 3º trimestre para os temas Ligação com Obras, Indicadores de Continuidade, Faturamento de Energia Elétrica e Estrutura de Atendimento.

24. Em 3 de novembro de 2022, pelo OFÍCIO CIRCULAR Nº 44/2022-SFE/ANEEL, de mesma data, a CEEE-D foi comunicada de sua participação no Plano de Resultados de Continuidade do Fornecimento da Distribuição 2022, com horizonte de 4 anos, de 2023 a 2026. Ao final deste período 80% dos conjuntos deverão atender a meta regulatória tanto para o DEC como para o FEC.

III – ANÁLISE

25. A CEEE-D encaminhou à AGERGS o 3º relatório referente às atividades relacionadas ao tema supracitado, contendo detalhes e evidências da execução do Plano de Resultados (PR) proposto por ela “com base nos indicadores, observando o estabelecido nos normativos regulatórios, bem como, ao Quarto Termo Aditivo do Contrato de Concessão para Prestação do Serviço Público de Distribuição de Energia Elétrica nº 081/1999”. Junto ao relatório, a distribuidora encaminhou duas planilhas com os dados dos indicadores e das ações executadas.

26. Na análise dos dados do 3º trimestre encaminhados pela CEEE-D se observa que houve uma piora no indicador DECI, quando comparado com o segundo trimestre, e uma melhora no FECi. Já no 1º trimestre de 2022 as metas globais propostas no Plano de Resultados para dez/2022 foram atingidas, como descritas na Tabela 1, conforme é apresentado na Figura 2, com gráficos obtidos diretamente junto à ANEEL. Registra-se que o DECI aumentou em junho de 2022 embora ainda abaixo da meta pactuada.

Figura 2 – Resultados de DECI e FECI acumulados de 12 meses.



27. Quanto aos conjuntos prioritários, no terceiro trimestre do PR, conforme lista a seguir e Tabela 3, verifica-se que:

- sete conjuntos, CANGUÇU, ELDORADO DO SUL, GUAÍBA, JAGUARÃO, PELOTAS 1, PELOTAS 2 e VASCONCELOS, já atingiram a meta de DEC proposta pela CEEE-D para dezembro de 2022;
- cinco conjuntos, AREAL, ARROIO GRANDE, PELOTAS 1, PELOTAS 2 e PELOTAS 3, foram reconfigurados a contar de janeiro/2022, violam o limite regulatório e apresentam uma tendência de alta;
- sete conjuntos, AREAL, BAGÉ 2, GUAÍBA, PELOTAS 1, PELOTAS 2, PELOTAS 3 e SANTA VITÓRIA DO PALMAR, possuem tendência de aumento no DEC no 3º trimestre;
- cinco conjuntos, AREAL (1,42), ARROIO GRANDE (1,03), BAGÉ 2 (1,10), UTE PRESIDENTE MÉDICI (1,13) e VASCONCELOS (1,04), apresentaram aumento maior que 2% no DEC na comparação entre setembro/2022 e janeiro/2022 – início do PR;
- cinco conjuntos, AREAL (3,08), ARROIO GRANDE (3,45), MOSTARDAS (4,61), SANTA VITÓRIA DO PALMAR (4,70) e UTE PRESIDENTE MÉDICI (5,79) apresentam o DEC maior que três vezes a meta regulatória. O conjunto PELOTAS 3 requer atenção visto que o DEC de setembro/2022 viola o limite regulatório em 2,98

vezes e está com tendência de alta;

f. o conjunto VASCONCELOS continua a requerer atenção visto a tendência de aumento, mesmo que a meta pactuada para dezembro/2022 já tenha sido alcançada. Esse valor está 4% maior em setembro/2022 quando comparado a janeiro/2022 e, ainda, viola a meta regulatória em 2,52 vezes;

g. na Tabela 3, na coluna Tendência DEC REG, que compara o DEC do conjunto com a meta regulatória, essa é violada por todos os conjuntos prioritários e em 57,14% há tendência de aumento nessa violação. Os conjuntos com tendência de alta aparecem em laranja, enquanto que os com tendência de baixa aparecem em azul. Em verde aparecem os conjuntos que já atingiram a meta pactuada para dezembro/2022; e

Tabela 3 – Resultados de DEC dos conjuntos priorizados – 3º Trimestre

| Conjuntos | jan/22 | fev/22 | mar/22 | abr/22 | mai/22 | jun/22 | jul/22 | ago/22 | set/22 | Meta DEC Dez/2022 | Tendência 1ºT | Tendência 2ºT | Tendência 3ºT | Tendência 3 T | DEC REG | DEC mar/jan 2022 | DEC jun/jan 2022 | DEC set/jan 2022 | Tendência DEC trimestral | mar 2022/DEC REG | jun 2022/DEC REG | set 2022/DEC REG | Tendência DEC REG |
|-------------------------|--------|--------|--------|--------|--------|--------|--------|--------|--------|-------------------|---------------|---------------|---------------|---------------|---------|------------------|------------------|------------------|--------------------------|------------------|------------------|------------------|-------------------|
| Areal | 23,84 | 22,83 | 28,69 | 29,3 | 29,71 | 33,2 | 33,56 | 33,29 | 33,84 | 31,61 | | | | | 11,00 | 1,20 | 1,39 | 1,42 | | 2,61 | 3,02 | 3,08 | |
| Arroio Grande | 46,81 | 44,92 | 46,68 | 46,14 | 44,61 | 46,4 | 51,15 | 49,76 | 48,31 | 42,2 | | | | | 14,00 | 1,00 | 0,99 | 1,03 | | 3,33 | 3,31 | 3,45 | |
| Bage 2 | 29,22 | 28,5 | 27,36 | 28,14 | 29,82 | 29,65 | 31,40 | 32,05 | 32,15 | 24,76 | | | | | 14,00 | 0,94 | 1,01 | 1,10 | | 1,95 | 2,12 | 2,30 | |
| Canguçu | 45,71 | 44,71 | 44,08 | 45,04 | 45,56 | 47,43 | 48,29 | 47,00 | 43,00 | 43,81 | | | | | 20,00 | 0,96 | 1,04 | 0,94 | | 2,20 | 2,37 | 2,15 | |
| Eldorado do Sul | 17,3 | 17,77 | 16,03 | 12,89 | 12,72 | 12 | 11,89 | 11,37 | 11,18 | 21,75 | | | | | 8,00 | 0,93 | 0,69 | 0,65 | | 2,00 | 1,50 | 1,40 | |
| Guaíba | 19,64 | 18,2 | 19,13 | 19,87 | 19,75 | 19,36 | 18,30 | 18,41 | 18,57 | 19,84 | | | | | 10,00 | 0,97 | 0,99 | 0,95 | | 1,91 | 1,94 | 1,86 | |
| Jaguarão | 37,97 | 35,15 | 32,53 | 30,92 | 31,31 | 28,91 | 31,81 | 33,15 | 32,48 | 37,6 | | | | | 11,00 | 0,86 | 0,76 | 0,86 | | 2,96 | 2,63 | 2,95 | |
| Mostardas | 91,05 | 88,8 | 93,97 | 96,84 | 94,16 | 93,18 | 85,91 | 86,37 | 73,73 | 63,82 | | | | | 16,00 | 1,03 | 1,02 | 0,81 | | 5,87 | 5,82 | 4,61 | |
| Pelotas 1 | 13,93 | 12 | 11,55 | 10,84 | 10,4 | 9,74 | 9,18 | 9,80 | 10,81 | 15,45 | | | | | 8,00 | 0,83 | 0,70 | 0,78 | | 1,44 | 1,22 | 1,35 | |
| Pelotas 2 | 9,16 | 8,35 | 8,02 | 8,59 | 8,95 | 8,77 | 8,76 | 8,44 | 9,07 | 9,17 | | | | | 7,00 | 0,88 | 0,96 | 0,99 | | 1,15 | 1,25 | 1,30 | |
| Pelotas 3 | 45,67 | 40,65 | 40,05 | 39,73 | 38,34 | 38,41 | 40,98 | 40,23 | 41,65 | 37,04 | | | | | 14,00 | 0,88 | 0,84 | 0,91 | | 2,86 | 2,74 | 2,98 | |
| Santa Vitoria do Palmar | 82,01 | 82,52 | 85,47 | 83,34 | 82,08 | 79,93 | 77,65 | 76,26 | 79,95 | 67,15 | | | | | 17,00 | 1,04 | 0,97 | 0,97 | | 5,03 | 4,70 | 4,70 | |
| UTE Presidente Médici | 81,81 | 79,63 | 72,34 | 77,62 | 82,95 | 85,51 | 91,51 | 96,52 | 92,60 | 65,87 | | | | | 16,00 | 0,88 | 1,05 | 1,13 | | 4,52 | 5,34 | 5,75 | |
| Vasconcelos | 46 | 47,61 | 49,71 | 48,08 | 47,97 | 49,67 | 51,60 | 49,50 | 47,85 | 60,73 | | | | | 19,00 | 1,08 | 1,08 | 1,04 | | 2,62 | 2,61 | 2,52 | |

28. Na Tabela 4, em ordem decrescente, está listado o quanto falta para os conjuntos que ainda não atingiram a meta pactuada para o DEC dez/2022, usando como referência setembro/2022 e marcado em amarelo o melhor resultado do período.

Tabela 4 – Quanto falta para atingir a meta pactuada para o DEC de dezembro/2022 – 3º Trimestre

| Conjuntos | jan/22 | fev/22 | mar/22 | abr/22 | mai/22 | jun/22 | jul/22 | ago/22 | set/22 | Meta DEC Dez/2022 | Quanto falta |
|-------------------------|--------|--------|--------|--------|--------|--------|--------|--------|--------|-------------------|--------------|
| UTE Presidente Médici | 81,81 | 79,63 | 72,34 | 77,62 | 82,95 | 85,51 | 91,51 | 96,52 | 92,60 | 65,87 | 26,73 |
| Santa Vitoria do Palmar | 82,01 | 82,52 | 85,47 | 83,34 | 82,08 | 79,93 | 77,65 | 76,26 | 79,95 | 67,15 | 12,80 |
| Mostardas | 91,05 | 88,8 | 93,97 | 96,84 | 94,16 | 93,18 | 85,91 | 86,37 | 73,73 | 63,82 | 9,91 |
| Bage 2 | 29,22 | 28,5 | 27,36 | 28,14 | 29,82 | 29,65 | 31,40 | 32,05 | 32,15 | 24,76 | 7,39 |
| Arroio Grande | 46,81 | 44,92 | 46,68 | 46,14 | 44,61 | 46,4 | 51,15 | 49,76 | 48,31 | 42,2 | 6,11 |
| Pelotas 3 | 45,67 | 40,65 | 40,05 | 39,73 | 38,34 | 38,41 | 40,98 | 40,23 | 41,65 | 37,04 | 4,61 |
| Areal | 23,84 | 22,83 | 28,69 | 29,3 | 29,71 | 33,2 | 33,56 | 33,29 | 33,84 | 31,61 | 2,23 |

29. Na Tabela 5, em ordem decrescente, está o quanto falta para os 14 (quatorze) conjuntos prioritários atingirem a meta regulatória para o DEC, usando como referência setembro/2022, e marcado em amarelo o melhor resultado do período.

Tabela 5 – Quanto falta para atingir a meta regulatória para o DEC – 3º Trimestre

| Conjuntos | jan/22 | fev/22 | mar/22 | abr/22 | mai/22 | jun/22 | jul/22 | ago/22 | set/22 | DEC REG | Quanto falta DEC REG |
|-------------------------|--------|--------|--------|--------|--------|--------|--------|--------|--------|---------|----------------------|
| UTE Presidente Médici | 81,81 | 79,63 | 72,34 | 77,62 | 82,95 | 85,51 | 91,51 | 96,52 | 92,60 | 16,00 | 76,60 |
| Santa Vitoria do Palmar | 82,01 | 82,52 | 85,47 | 83,34 | 82,08 | 79,93 | 77,65 | 76,26 | 79,95 | 17,00 | 62,95 |
| Mostardas | 91,05 | 88,8 | 93,97 | 96,84 | 94,16 | 93,18 | 85,91 | 86,37 | 73,73 | 16,00 | 57,73 |
| Arroio Grande | 46,81 | 44,92 | 46,68 | 46,14 | 44,61 | 46,4 | 51,15 | 49,76 | 48,31 | 14,00 | 34,31 |
| Vasconcelos | 46 | 47,61 | 49,71 | 48,08 | 47,97 | 49,67 | 51,60 | 49,50 | 47,85 | 19,00 | 28,85 |
| Pelotas 3 | 45,67 | 40,65 | 40,05 | 39,73 | 38,34 | 38,41 | 40,98 | 40,23 | 41,65 | 14,00 | 27,65 |
| Canguçu | 45,71 | 44,71 | 44,08 | 45,04 | 45,56 | 47,43 | 48,29 | 47,00 | 43,00 | 20,00 | 23,00 |
| Areal | 23,84 | 22,83 | 28,69 | 29,3 | 29,71 | 33,2 | 33,56 | 33,29 | 33,84 | 11,00 | 22,84 |
| Jaguarão | 37,97 | 35,15 | 32,53 | 30,92 | 31,31 | 28,91 | 31,81 | 33,15 | 32,48 | 11,00 | 21,48 |
| Bage 2 | 29,22 | 28,5 | 27,36 | 28,14 | 29,82 | 29,65 | 31,40 | 32,05 | 32,15 | 14,00 | 18,15 |
| Guaiaba | 19,64 | 18,2 | 19,13 | 19,87 | 19,75 | 19,36 | 18,30 | 18,41 | 18,57 | 10,00 | 8,57 |
| Eldorado do Sul | 17,3 | 17,77 | 16,03 | 12,89 | 12,72 | 12 | 11,89 | 11,37 | 11,18 | 8,00 | 3,18 |
| Pelotas 1 | 13,93 | 12 | 11,55 | 10,84 | 10,4 | 9,74 | 9,18 | 9,80 | 10,81 | 8,00 | 2,81 |
| Pelotas 2 | 9,16 | 8,35 | 8,02 | 8,59 | 8,95 | 8,77 | 8,76 | 8,44 | 9,07 | 7,00 | 2,07 |

30. Em relação às metas de FEC para dezembro de 2022, conforme lista a seguir e Tabela 6, verifica-se que:

- sete conjuntos, AREAL, ARROIO GRANDE, ELDORADO DO SUL, GUAÍBA, JAGUARÃO, PELOTAS 1 e VASCONCELOS, atingiram a meta pactuada de FEC para Dez/2022;
- quatro conjuntos, BAGÉ 2, PELOTAS 2, PELOTAS 3 e SANTA VITÓRIA DO PALMAR estão com tendência de aumento nesse indicador;
- quatro conjuntos, AREAL (1,05), CANGUÇU (1,10), PELOTAS 2 (1,06) e SANTA VITÓRIA DO PALMAR (1,23) apresentaram aumento maior que 2% no FEC de set/2022 em relação a jan/2022 – início do PR;
- quatro conjuntos, MOSTARDAS (2,39 com tendência de baixa), PELOTAS 3 (2,03 com tendência de alta), SANTA VITÓRIA DO PALMAR (2,68 com tendência de alta) e UTE PRESIDENTE MÉDICI (3,03 com tendência de baixa) apresentam o FEC maior que 2 vezes a meta regulatória; e
- na coluna Tendência FEC REG, que compara o FEC do conjunto com a meta regulatória, essa é violada por todos os conjuntos prioritários e em 28,57% há tendência de aumento nessa violação. Os conjuntos com tendência de alta aparecem em laranja, enquanto que os com tendência de baixa aparecem em azul. Em verde aparecem os conjuntos que já atingiram a meta pactuada para dezembro/2022.

Tabela 6 – Resultados de FEC dos conjuntos priorizados – 3º Trimestre

| Conjuntos | jan/22 | fev/22 | mar/22 | abr/22 | mai/22 | jun/22 | jul/22 | ago/22 | set/22 | Meta FEC Dez/22 | Tendência 1ºT | Tendência 2ºT | Tendência 3ºT | Tendência 3 T | FEC REG | FEC mar / jan 2022 | FEC jun / jan 2022 | FEC set / jan 2022 | Tendência FEC trimestral | mar 2022 / FEC REG | jun 2022 / FEC REG | set 2022 / FEC REG | Tendência FEC REG |
|-------------------------|--------|--------|--------|--------|--------|--------|--------|--------|--------|-----------------|---------------|---------------|---------------|---------------|---------|--------------------|--------------------|--------------------|--------------------------|--------------------|--------------------|--------------------|-------------------|
| Areal | 11,79 | 11,94 | 12,87 | 13,1 | 12,23 | 12,85 | 12,55 | 12,36 | 12,34 | 15,05 | | | | | 7 | 1,09 | 1,09 | 1,05 | | 1,84 | 1,84 | 1,76 | |
| Arroio Grande | 21,11 | 20,77 | 20,86 | 19,13 | 18,11 | 18,71 | 20,64 | 19,23 | 18,06 | 18,98 | | | | | 11 | 0,99 | 0,89 | 0,86 | | 1,90 | 1,70 | 1,64 | |
| Bage 2 | 11,27 | 11,44 | 10,5 | 9,66 | 10,37 | 10,79 | 11,54 | 11,42 | 11,41 | 8,56 | | | | | 8 | 0,93 | 0,96 | 1,01 | | 1,31 | 1,35 | 1,43 | |
| Canguçu | 19,08 | 19,56 | 19,71 | 20,37 | 20,91 | 22,28 | 21,39 | 21,03 | 18,02 | | | | | | 12 | 1,03 | 1,21 | 1,10 | | 1,64 | 1,92 | 1,75 | |
| Eldorado do Sul | 8,02 | 8,43 | 7,81 | 7,13 | 7,17 | 6,83 | 6,40 | 6,02 | 6,63 | 10,28 | | | | | 6 | 0,97 | 0,85 | 0,83 | | 1,30 | 1,14 | 1,10 | |
| Guaiaba | 14,56 | 12,64 | 12,29 | 12,74 | 12,55 | 12,12 | 11,35 | 10,96 | 11,41 | 11,44 | | | | | 7 | 0,84 | 0,83 | 0,78 | | 1,76 | 1,73 | 1,63 | |
| Jaguarão | 21,38 | 21,71 | 19,99 | 18,43 | 18,03 | 16,13 | 15,99 | 16,87 | 15,68 | 20,04 | | | | | 8 | 0,93 | 0,75 | 0,73 | | 2,50 | 2,02 | 1,96 | |
| Mostardas | 26,68 | 26,99 | 29,1 | 29,81 | 29,61 | 28,17 | 26,95 | 25,76 | 23,87 | 22,75 | | | | | 10 | 1,09 | 1,06 | 0,89 | | 2,91 | 2,82 | 2,39 | |
| Pelotas 1 | 10,63 | 8,98 | 8,47 | 7,98 | 7,59 | 6,67 | 6,28 | 6,81 | 7,06 | 11,92 | | | | | 6 | 0,80 | 0,63 | 0,66 | | 1,41 | 1,11 | 1,18 | |
| Pelotas 2 | 7,23 | 6,43 | 5,99 | 6,69 | 7,24 | 7,25 | 7,32 | 6,80 | 7,63 | 7,36 | | | | | 6 | 0,83 | 1,00 | 1,06 | | 1,00 | 1,21 | 1,27 | |
| Pelotas 3 | 18,52 | 17,02 | 17,53 | 17,15 | 16,27 | 16,34 | 18,26 | 18,06 | 18,24 | 16,05 | | | | | 9 | 0,95 | 0,88 | 0,98 | | 1,95 | 1,82 | 2,03 | |
| Santa Vitoria do Palmar | 28,27 | 31,25 | 31,94 | 32,13 | 31,93 | 31,65 | 32,37 | 32,68 | 34,83 | 22,75 | | | | | 13 | 1,13 | 1,12 | 1,23 | | 2,46 | 2,43 | 2,68 | |
| UTE Presidente Médici | 31,14 | 31,64 | 29,87 | 29,65 | 31,34 | 31,3 | 30,95 | 31,46 | 30,32 | 23,57 | | | | | 10 | 0,96 | 1,01 | 0,97 | | 2,99 | 3,13 | 3,03 | |
| Vasconcelos | 23,13 | 23,79 | 21,65 | 20,85 | 20,73 | 21,5 | 21,28 | 19,90 | 18,69 | 24,11 | | | | | 11 | 0,94 | 0,93 | 0,81 | | 1,97 | 1,95 | 1,70 | |

31. Na Tabela 7, em ordem decrescente, está o quanto falta para os conjuntos que ainda não atingiram a meta pactuada para o FEC dez/2022, usando como referência setembro/2022, e marcado em amarelo o melhor resultado do período.

Tabela 7 – Quanto falta para atingir a meta pactuada para o FEC de dezembro/2022 – 3º Trimestre

| Conjuntos | jan/22 | fev/22 | mar/22 | abr/22 | mai/22 | jun/22 | jul/22 | ago/22 | set/22 | Meta FEC Dez/22 | Quanto falta |
|-------------------------|--------|--------|--------|--------|--------|--------|--------|--------|--------|-----------------|--------------|
| Santa Vitoria do Palmar | 28,27 | 31,25 | 31,94 | 32,13 | 31,93 | 31,65 | 32,37 | 32,68 | 34,83 | 22,75 | 12,08 |
| UTE Presidente Médici | 31,14 | 31,64 | 29,87 | 29,65 | 31,34 | 31,3 | 30,95 | 31,46 | 30,32 | 23,57 | 6,75 |
| Canguçu | 19,08 | 19,56 | 19,71 | 20,37 | 20,91 | 23,01 | 22,28 | 21,39 | 21,03 | 18,02 | 3,01 |
| Bage 2 | 11,27 | 11,44 | 10,5 | 9,66 | 10,37 | 10,79 | 11,54 | 11,42 | 11,41 | 8,56 | 2,85 |
| Pelotas 3 | 18,52 | 17,02 | 17,53 | 17,15 | 16,27 | 16,34 | 18,26 | 18,06 | 18,24 | 16,05 | 2,19 |
| Mostardas | 26,68 | 26,99 | 29,1 | 29,81 | 29,61 | 28,17 | 26,95 | 25,76 | 23,87 | 22,75 | 1,12 |
| Pelotas 2 | 7,23 | 6,43 | 5,99 | 6,69 | 7,24 | 7,25 | 7,32 | 6,80 | 7,63 | 7,36 | 0,27 |

32. Na Tabela 8, em ordem decrescente, está o quanto falta para os conjuntos prioritários atingirem a meta regulatória para o FEC, usando como referência setembro/2022, e marcado em amarelo o melhor resultado do período.

Tabela 8 – Quanto falta para atingir a meta regulatória para o FEC – 3º Trimestre

| Conjuntos | jan/22 | fev/22 | mar/22 | abr/22 | mai/22 | jun/22 | jul/22 | ago/22 | set/22 | FEC REG | Quanto falta FEC REG |
|-------------------------|--------|--------|--------|--------|--------|--------|--------|--------|--------|---------|----------------------|
| Santa Vitoria do Palmar | 28,27 | 31,25 | 31,94 | 32,13 | 31,93 | 31,65 | 32,37 | 32,68 | 34,83 | 13 | 21,83 |
| UTE Presidente Médici | 31,14 | 31,64 | 29,87 | 29,65 | 31,34 | 31,3 | 30,95 | 31,46 | 30,32 | 10 | 20,32 |
| Mostardas | 26,68 | 26,99 | 29,1 | 29,81 | 29,61 | 28,17 | 26,95 | 25,76 | 23,87 | 10 | 13,87 |
| Pelotas 3 | 18,52 | 17,02 | 17,53 | 17,15 | 16,27 | 16,34 | 18,26 | 18,06 | 18,24 | 9 | 9,24 |
| Canguçu | 19,08 | 19,56 | 19,71 | 20,37 | 20,91 | 23,01 | 22,28 | 21,39 | 21,03 | 12 | 9,03 |
| Vasconcelos | 23,13 | 23,79 | 21,65 | 20,85 | 20,73 | 21,5 | 21,28 | 19,90 | 18,69 | 11 | 7,69 |
| Jaguarão | 21,38 | 21,71 | 19,99 | 18,43 | 18,03 | 16,13 | 15,99 | 16,87 | 15,68 | 8 | 7,68 |
| Arroio Grande | 21,11 | 20,77 | 20,86 | 19,13 | 18,11 | 18,71 | 20,64 | 19,23 | 18,06 | 11 | 7,06 |
| Areal | 11,79 | 11,94 | 12,87 | 13,1 | 12,23 | 12,85 | 12,55 | 12,36 | 12,34 | 7 | 5,34 |
| Guaíba | 14,56 | 12,64 | 12,29 | 12,74 | 12,55 | 12,12 | 11,35 | 10,96 | 11,41 | 7 | 4,41 |
| Bage 2 | 11,27 | 11,44 | 10,5 | 9,66 | 10,37 | 10,79 | 11,54 | 11,42 | 11,41 | 8 | 3,41 |
| Pelotas 2 | 7,23 | 6,43 | 5,99 | 6,69 | 7,24 | 7,25 | 7,32 | 6,80 | 7,63 | 6 | 1,63 |
| Pelotas 1 | 10,63 | 8,98 | 8,47 | 7,98 | 7,59 | 6,67 | 6,28 | 6,81 | 7,06 | 6 | 1,06 |
| Eldorado do Sul | 8,02 | 8,43 | 7,81 | 7,13 | 7,17 | 6,85 | 6,40 | 6,02 | 6,63 | 6 | 0,63 |

33. Quanto ao comportamento do DEC nos 48 conjuntos não priorizados, conforme lista a seguir e Tabela 9, verifica-se que;

- 25 conjuntos não-prioritários foram reconfigurados, quatro foram extintos (CAPIVARITA, PEDRO OSÓRIO, PELOTAS 4 e PORTO ALEGRE 18) e cinco novos (ALVORADA 2, PELOTAS 5, PORTO ALEGRE 15, PORTO ALEGRE 20 e PORTO ALEGRE 7) foram criados a contar de janeiro/2022;
- 16 conjuntos atendem a meta regulatória ou não a ultrapassam por mais de 2%. Porém oito desses conjuntos – PORTO ALEGRE 1, PORTO ALEGRE 15,

PORTO ALEGRE 20, PORTO ALEGRE 5, PORTO ALEGRE 7, PORTO ALEGRE 8, RIO GRANDE 2 e SÃO JERÔNIMO – possuem tendência de alta, apresentando, em setembro/2022, DEC superior a janeiro/2022;

- c. dos 32 conjuntos que violam a meta regulatória em setembro de 2022, 21 apresentam tendência de alta, sendo que 14 foram reconfigurados em janeiro de 2022;
- d. na coluna Tendência DEC REG, que compara o DEC do conjunto de setembro/2022 com a meta regulatória, os conjuntos que violam o DEC com tendência de alta aparecem em laranja, enquanto aqueles com tendência de baixa aparecem em azul. Os que atendem a meta regulatória com tendência de alta aparecem em amarelo e os restantes, em tendência de baixa, sem marcação.

Tabela 9 – Resultados de DEC dos conjuntos não priorizados – 3º Trimestre

| Conjuntos | jan/22 | fev/22 | mar/22 | abr/22 | mai/22 | jun/22 | jul/22 | ago/22 | set/22 | Tendência 1T | Tendência 2T | Tendência 3T | Tendência 3T | DEC REG | DEC mar/jan 2022 | DEC jun/jan 2022 | DEC set/jan 2022 | Tendência DEC trimestral | mar 2022/DEC REG | jun 2022/DEC REG | set 2022/DEC REG | Tendência DEC REG |
|---------------------------|--------|--------|--------|--------|--------|--------|--------|--------|--------|--------------|--------------|--------------|--------------|---------|------------------|------------------|------------------|--------------------------|------------------|------------------|------------------|-------------------|
| Alvorada | 15,06 | 14,19 | 14,12 | 13,94 | 13,17 | 13,61 | 13,11 | 13,66 | 14,64 | 8,00 | 0,94 | 0,90 | 0,97 | 8,00 | 0,94 | 0,90 | 0,97 | 8,00 | 1,07 | 1,07 | 1,20 | 1,83 |
| Alvorada 2 | 8,21 | 7,94 | 8,57 | 8,91 | 8,76 | 8,55 | 9,01 | 8,70 | 8,69 | 8,00 | 1,04 | 1,04 | 1,06 | 8,00 | 1,04 | 1,04 | 1,06 | 8,00 | 1,07 | 1,07 | 1,09 | 1,09 |
| Arroio do Sal | 10,54 | 12,23 | 11,19 | 10,87 | 10,73 | 11 | 11,47 | 13,64 | 13,78 | 10,00 | 1,06 | 1,04 | 1,31 | 10,00 | 1,06 | 1,04 | 1,31 | 10,00 | 1,12 | 1,19 | 1,38 | 1,38 |
| Arsanduva | 7,54 | 6,8 | 7,05 | 6,87 | 6,79 | 7,17 | 6,96 | 5,61 | 6,51 | 8,00 | 0,94 | 0,94 | 0,87 | 8,00 | 0,94 | 0,94 | 0,87 | 8,00 | 0,88 | 0,88 | 0,83 | 0,83 |
| Atslandia Sul | 14,21 | 14,08 | 16,68 | 16,07 | 15,81 | 14,91 | 17,26 | 18,08 | 18,66 | 9,00 | 1,10 | 1,05 | 1,31 | 9,00 | 1,10 | 1,05 | 1,31 | 9,00 | 1,74 | 1,66 | 2,07 | 2,07 |
| Bage 1 | 16,24 | 15,46 | 16,39 | 17,24 | 17,84 | 17,33 | 16,58 | 16,54 | 15,50 | 7,00 | 0,89 | 1,07 | 0,95 | 7,00 | 0,89 | 1,07 | 0,95 | 7,00 | 2,06 | 2,48 | 2,21 | 2,21 |
| Camargo | 39,74 | 42,5 | 45,33 | 45,36 | 45,53 | 45,58 | 46,10 | 45,96 | 45,86 | 14,00 | 1,14 | 1,15 | 1,15 | 14,00 | 1,14 | 1,15 | 1,15 | 14,00 | 3,24 | 3,26 | 3,28 | 3,28 |
| Camargo 2 | 20,53 | 22,57 | 23,65 | 24,63 | 28,75 | 30,99 | 31,14 | 30,49 | 25,98 | 9,00 | 1,15 | 1,51 | 1,27 | 9,00 | 1,15 | 1,51 | 1,27 | 9,00 | 2,63 | 3,44 | 2,89 | 2,89 |
| Capão Novo | 15,14 | 14,82 | 14,16 | 15 | 15,8 | 16,22 | 18,20 | 18,13 | 18,76 | 10,00 | 0,94 | 1,07 | 1,24 | 10,00 | 0,94 | 1,07 | 1,24 | 10,00 | 1,42 | 1,62 | 1,88 | 1,88 |
| Cassino | 21,57 | 19,19 | 21,21 | 21,18 | 16,34 | 17,31 | 18,36 | 18,75 | 19,81 | 8,00 | 0,98 | 0,80 | 0,92 | 8,00 | 0,98 | 0,80 | 0,92 | 8,00 | 2,65 | 2,16 | 2,48 | 2,48 |
| Charqueadas 2 | 7,36 | 6,69 | 7,38 | 8,04 | 8,4 | 9,15 | 9,15 | 9,81 | 10,13 | 8,00 | 1,00 | 1,24 | 1,38 | 8,00 | 1,00 | 1,24 | 1,38 | 8,00 | 0,92 | 1,14 | 1,27 | 1,27 |
| Dom Pedrito | 38,25 | 38,84 | 39,79 | 31,48 | 31,42 | 31,89 | 33,23 | 30,61 | 29,29 | 12,00 | 1,05 | 1,13 | 1,04 | 12,00 | 1,05 | 1,13 | 1,04 | 12,00 | 2,48 | 2,66 | 2,44 | 2,44 |
| Encruzilhada | 36,04 | 22,61 | 25,91 | 32,86 | 33,86 | 32,33 | 32,54 | 29,77 | 28,60 | 13,00 | 1,00 | 1,24 | 1,40 | 13,00 | 1,00 | 1,24 | 1,40 | 13,00 | 1,99 | 2,48 | 2,20 | 2,20 |
| Menino Deus | 6,04 | 5,83 | 5,73 | 5,12 | 5,69 | 5,82 | 5,32 | 4,94 | 5,05 | 7,00 | 0,95 | 0,96 | 0,84 | 7,00 | 0,95 | 0,96 | 0,84 | 7,00 | 0,82 | 0,83 | 0,72 | 0,72 |
| Osório | 10,45 | 9,38 | 9,96 | 10,42 | 10,16 | 11,16 | 12,91 | 13,88 | 14,64 | 10,00 | 0,95 | 1,07 | 1,40 | 10,00 | 0,95 | 1,07 | 1,40 | 10,00 | 1,00 | 1,12 | 1,46 | 1,46 |
| Palmares Do Sul | 22,87 | 22,86 | 22,9 | 23,21 | 22,62 | 21,38 | 22,04 | 20,51 | 21,11 | 12,00 | 1,00 | 0,93 | 0,93 | 12,00 | 1,00 | 0,93 | 0,93 | 12,00 | 1,91 | 1,71 | 1,76 | 1,76 |
| Pelotas 5 | 11,1 | 9,71 | 8,93 | 8,86 | 8,84 | 8,85 | 8,85 | 9,00 | 11,05 | 10,00 | 0,80 | 0,80 | 1,00 | 10,00 | 0,80 | 0,80 | 1,00 | 10,00 | 0,89 | 0,89 | 1,11 | 1,11 |
| Pinhal | 18,24 | 18,2 | 18,86 | 16,81 | 15,52 | 14,73 | 15,67 | 18,68 | 21,46 | 11,00 | 1,03 | 0,81 | 1,18 | 11,00 | 1,03 | 0,81 | 1,18 | 11,00 | 1,71 | 1,34 | 1,95 | 1,95 |
| Porto Alegre 1 | 5,67 | 5,55 | 5,28 | 4,71 | 4,89 | 5,27 | 5,48 | 5,42 | 5,57 | 6,00 | 0,93 | 0,93 | 0,88 | 6,00 | 0,93 | 0,93 | 0,88 | 6,00 | 0,88 | 0,88 | 0,93 | 0,93 |
| Porto Alegre 10 | 6,6 | 6,4 | 5,97 | 5,88 | 5,44 | 4,89 | 4,78 | 4,53 | 4,26 | 5,00 | 0,80 | 0,74 | 0,64 | 5,00 | 0,80 | 0,74 | 0,64 | 5,00 | 1,19 | 0,98 | 0,85 | 0,85 |
| Porto Alegre 12 | 5,1 | 4,91 | 5,3 | 5,41 | 5,48 | 5,76 | 5,80 | 6,11 | 6,18 | 6,00 | 1,08 | 1,13 | 1,21 | 6,00 | 1,08 | 1,13 | 1,21 | 6,00 | 0,92 | 0,96 | 1,03 | 1,03 |
| Porto Alegre 13 | 6,74 | 6,52 | 6,39 | 6,39 | 6,45 | 7,04 | 7,02 | 7,26 | 7,24 | 7,00 | 0,95 | 1,04 | 1,07 | 7,00 | 0,95 | 1,04 | 1,07 | 7,00 | 0,91 | 1,00 | 1,03 | 1,03 |
| Porto Alegre 14 | 12,07 | 12,28 | 11,38 | 11,5 | 11,66 | 12,24 | 11,51 | 11,86 | 12,35 | 8,00 | 0,88 | 0,94 | 0,95 | 8,00 | 0,88 | 0,94 | 0,95 | 8,00 | 1,42 | 1,53 | 1,54 | 1,54 |
| Porto Alegre 15 | 6,94 | 6,71 | 6,39 | 5,99 | 6,14 | 6,37 | 6,26 | 6,51 | 6,76 | 6,00 | 0,92 | 0,92 | 0,97 | 6,00 | 0,92 | 0,92 | 0,97 | 6,00 | 0,80 | 0,80 | 0,84 | 0,84 |
| Porto Alegre 16 | 6,05 | 5,77 | 5,91 | 5,95 | 5,91 | 5,7 | 5,67 | 5,50 | 5,33 | 7,00 | 0,88 | 0,94 | 0,88 | 7,00 | 0,88 | 0,94 | 0,88 | 7,00 | 0,84 | 0,81 | 0,76 | 0,76 |
| Porto Alegre 2 | 5,85 | 6,14 | 6,02 | 6,01 | 6,45 | 6,46 | 6,47 | 6,62 | 6,41 | 5,00 | 1,01 | 1,09 | 1,08 | 5,00 | 1,01 | 1,09 | 1,08 | 5,00 | 1,20 | 1,29 | 1,28 | 1,28 |
| Porto Alegre 20 | 4,42 | 4,16 | 4,51 | 4,73 | 5,14 | 5,42 | 5,67 | 5,34 | 5,49 | 7,00 | 1,02 | 1,23 | 1,24 | 7,00 | 1,02 | 1,23 | 1,24 | 7,00 | 0,64 | 0,77 | 0,78 | 0,78 |
| Porto Alegre 3 | 7,97 | 7,73 | 6,82 | 6,16 | 6,65 | 7,42 | 7,31 | 7,69 | 7,72 | 6,00 | 0,86 | 0,93 | 0,91 | 6,00 | 0,86 | 0,93 | 0,91 | 6,00 | 1,14 | 1,24 | 1,20 | 1,20 |
| Porto Alegre 4 - Centro | 3,72 | 3,22 | 3 | 2,49 | 1,91 | 1,8 | 1,78 | 1,67 | 1,44 | 3,00 | 0,81 | 0,48 | 0,39 | 3,00 | 0,81 | 0,48 | 0,39 | 3,00 | 1,00 | 0,60 | 0,48 | 0,48 |
| Porto Alegre 4 - Centro 2 | 6,69 | 6,47 | 6,32 | 6,26 | 6,28 | 6,07 | 6,07 | 5,84 | 5,69 | 6,00 | 0,94 | 0,91 | 0,85 | 6,00 | 0,94 | 0,91 | 0,85 | 6,00 | 1,05 | 1,01 | 0,95 | 0,95 |
| Porto Alegre 5 | 4,1 | 3,7 | 3,74 | 3,88 | 3,75 | 3,9 | 4,24 | 4,37 | 4,44 | 5,00 | 0,91 | 0,95 | 1,08 | 5,00 | 0,91 | 0,95 | 1,08 | 5,00 | 0,75 | 0,78 | 0,89 | 0,89 |
| Porto Alegre 6 | 7,57 | 7,46 | 7,86 | 7,87 | 7,48 | 7,35 | 7,16 | 6,58 | 6,64 | 8,00 | 1,04 | 0,96 | 0,88 | 8,00 | 1,04 | 0,96 | 0,88 | 8,00 | 0,98 | 0,91 | 0,83 | 0,83 |
| Porto Alegre 7 | 4,74 | 4,45 | 4,53 | 4,84 | 4,91 | 3,82 | 3,89 | 4,28 | 4,41 | 5,00 | 0,96 | 0,93 | 0,93 | 5,00 | 0,96 | 0,93 | 0,93 | 5,00 | 0,91 | 0,76 | 0,88 | 0,88 |
| Porto Alegre 8 | 3,63 | 3,48 | 3,74 | 4,04 | 4,09 | 4,44 | 4,49 | 4,64 | 4,67 | 7,00 | 1,03 | 1,22 | 1,29 | 7,00 | 1,03 | 1,22 | 1,29 | 7,00 | 0,53 | 0,63 | 0,67 | 0,67 |
| Porto Alegre 9 | 6,96 | 7,03 | 7,34 | 6,64 | 6,47 | 6,65 | 6,73 | 5,69 | 5,68 | 7,00 | 1,05 | 0,86 | 0,82 | 7,00 | 1,05 | 0,86 | 0,82 | 7,00 | 1,05 | 0,95 | 0,81 | 0,81 |
| Quinta | 30,89 | 30,79 | 31,08 | 30,59 | 28,68 | 29,3 | 31,03 | 31,63 | 30,84 | 15,00 | 1,01 | 0,95 | 1,03 | 15,00 | 1,01 | 0,95 | 1,03 | 15,00 | 2,07 | 1,95 | 2,06 | 2,06 |
| Rincão | 8,79 | 9,05 | 10,18 | 9,91 | 9,74 | 9,97 | 10,20 | 9,77 | 9,91 | 8,00 | 1,16 | 1,13 | 1,13 | 8,00 | 1,16 | 1,13 | 1,13 | 8,00 | 1,27 | 1,25 | 1,24 | 1,24 |
| Rio Grande 1 | 7,77 | 7,61 | 8,18 | 8,32 | 8,19 | 8,19 | 8,73 | 8,94 | 8,48 | 8,00 | 1,05 | 1,05 | 1,09 | 8,00 | 1,05 | 1,05 | 1,09 | 8,00 | 1,02 | 1,02 | 1,06 | 1,06 |
| Rio Grande 2 | 8,15 | 7,51 | 7 | 7,25 | 5,79 | 5,41 | 5,09 | 5,89 | 5,73 | 7,00 | 0,86 | 0,66 | 0,70 | 7,00 | 0,86 | 0,66 | 0,70 | 7,00 | 1,00 | 0,77 | 0,82 | 0,82 |
| Rio Grande 3 | 64,28 | 63,47 | 57,93 | 59,58 | 51,98 | 52,48 | 51,57 | 50,50 | 45,89 | 14,00 | 0,90 | 0,81 | 0,71 | 14,00 | 0,90 | 0,81 | 0,71 | 14,00 | 4,14 | 3,73 | 3,26 | 3,26 |
| Santo Antônio | 18,97 | 17,6 | 18,74 | 18,39 | 20 | 20,2 | 20,86 | 21,57 | 23,07 | 15,00 | 0,99 | 1,06 | 1,21 | 15,00 | 0,99 | 1,06 | 1,21 | 15,00 | 1,33 | 1,35 | 1,54 | 1,54 |
| São Jerônimo | 4,75 | 5,17 | 5,13 | 5,1 | 5,72 | 6,37 | 6,32 | 6,82 | 7,13 | 8,00 | 1,08 | 1,34 | 1,50 | 8,00 | 1,08 | 1,34 | 1,50 | 8,00 | 0,64 | 0,80 | 0,89 | 0,89 |
| São Lourenço do Sul | 34,7 | 32,29 | 32,65 | 33,35 | 32,4 | 31,89 | 33,05 | 32,84 | 33,17 | 16,00 | 0,94 | 0,92 | 0,86 | 16,00 | 0,94 | 0,92 | 0,86 | 16,00 | 2,04 | 1,89 | 2,07 | 2,07 |
| Terra de Venâncio | 34,16 | 31,68 | 43,05 | 41,9 | 42,23 | 41,64 | 42,24 | 42,77 | 43,95 | 18,00 | 1,26 | 1,22 | 1,29 | 18,00 | 1,26 | 1,22 | 1,29 | 18,00 | 2,39 | 2,31 | 2,44 | 2,44 |
| Torres 1 | 14,6 | 13,87 | 14,4 | 15,08 | 16,49 | 16,29 | 17,52 | 18,10 | 19,08 | 9,00 | 0,99 | 1,12 | 1,31 | 9,00 | 0,99 | 1,12 | 1,31 | 9,00 | 1,89 | 1,81 | 2,11 | 2,11 |
| Tramandai | 16,14 | 15,54 | 16,19 | 15,68 | 15,63 | 16,03 | 15,78 | 15,68 | 15,48 | 9,00 | 1,00 | 0,99 | 0,86 | 9,00 | 1,00 | 0,99 | 0,86 | 9,00 | 1,80 | 1,78 | 1,72 | 1,72 |
| Viçmao 1 | 19,55 | 19,83 | 21,19 | 21,34 | 21,88 | 23,09 | 23,69 | 23,78 | 23,08 | 10,00 | 1,08 | 1,18 | 1,18 | 10,00 | 1,08 | 1,18 | 1,18 | 10,00 | 2,12 | 2,31 | 2,31 | 2,31 |
| Viçmao 2 | 18,21 | 12,81 | 14,17 | 14,13 | 14 | 14,7 | 14,68 | 14,23 | 14,67 | 8,00 | 1,07 | 0,98 | 0,88 | 8,00 | 1,07 | 0,98 | 0,88 | 8,00 | 1,77 | 1,59 | 1,46 | 1,46 |

34. Na Tabela 10, em ordem decrescente, está o quanto falta para os conjuntos não prioritários atingirem a meta regulatória para o DEC, usando como referência setembro/2022, e marcado em amarelo o melhor resultado do período.

Tabela 10 – Quanto falta para atingir a meta regulatória para o DEC – 3º Trimestre

| Conjuntos | jan/22 | fev/22 | mar/22 | abr/22 | mai/22 | jun/22 | jul/22 | ago/22 | set/22 | DEC REG | Quanto falta |
|---------------------|--------|--------|--------|--------|--------|--------|--------|--------|--------|---------|--------------|
| Camaquã | 39,74 | 42,5 | 45,33 | 45,36 | 45,53 | 45,58 | 46,10 | 45,96 | 45,86 | 14,00 | 31,86 |
| Rio Grande 3 | 64,28 | 63,47 | 57,93 | 59,58 | 51,98 | 52,16 | 51,57 | 50,50 | 45,65 | 14,00 | 31,65 |
| Terra de Areia | 34,16 | 31,56 | 43,05 | 41,9 | 41,23 | 41,64 | 42,24 | 42,77 | 43,95 | 18,00 | 25,95 |
| Dom Pedrito | 28,25 | 28,84 | 29,79 | 31,48 | 31,42 | 31,89 | 33,22 | 30,93 | 29,29 | 12,00 | 17,29 |
| São Lourenço do Sul | 34,7 | 32,29 | 32,65 | 33,35 | 32,4 | 31,89 | 33,05 | 32,84 | 33,17 | 16,00 | 17,17 |
| Camaquã 2 | 20,53 | 22,57 | 23,65 | 24,93 | 28,75 | 30,99 | 31,14 | 30,49 | 25,98 | 9,00 | 16,98 |
| Quinta | 30,89 | 30,79 | 31,08 | 30,59 | 28,68 | 29,3 | 31,03 | 31,63 | 30,84 | 15,00 | 15,84 |
| Encruzilhada | 26,04 | 22,61 | 25,91 | 32,86 | 33,86 | 32,23 | 32,54 | 29,77 | 28,60 | 13,00 | 15,60 |
| Viamão 1 | 19,55 | 19,83 | 21,19 | 21,34 | 21,88 | 23,09 | 23,69 | 23,78 | 23,08 | 10,00 | 13,08 |
| Cassino | 21,57 | 19,19 | 21,21 | 21,18 | 16,34 | 17,31 | 18,36 | 18,75 | 19,81 | 8,00 | 11,81 |
| Pinhal | 18,24 | 18,2 | 18,86 | 16,81 | 15,52 | 14,73 | 15,67 | 18,68 | 21,46 | 11,00 | 10,46 |
| Torres 1 | 14,6 | 13,87 | 14,4 | 15,06 | 16,14 | 16,29 | 17,52 | 18,10 | 19,08 | 9,00 | 10,08 |
| Atlântida Sul | 14,21 | 14,08 | 15,68 | 16,07 | 15,81 | 14,91 | 17,26 | 18,08 | 18,66 | 9,00 | 9,66 |
| Palmares Do Sul | 22,87 | 22,86 | 22,9 | 23,21 | 22,62 | 21,28 | 22,04 | 20,95 | 21,11 | 12,00 | 9,11 |
| Capão Novo | 15,14 | 14,82 | 14,16 | 15 | 15,8 | 16,22 | 18,20 | 18,13 | 18,76 | 10,00 | 8,76 |
| Bage 1 | 16,24 | 15,46 | 14,39 | 17,24 | 17,84 | 17,33 | 16,58 | 16,54 | 15,50 | 7,00 | 8,50 |
| Santo Antônio | 18,97 | 17,6 | 18,71 | 18,39 | 20 | 20,2 | 20,86 | 21,57 | 23,07 | 15,00 | 8,07 |
| Alvorada | 15,06 | 14,19 | 14,12 | 13,94 | 13,17 | 13,61 | 13,11 | 13,66 | 14,64 | 8,00 | 6,64 |
| Tramandaí | 16,14 | 15,54 | 16,19 | 15,68 | 15,63 | 16,03 | 15,78 | 15,68 | 15,48 | 9,00 | 6,48 |
| Osório 1 | 10,45 | 9,38 | 9,96 | 10,42 | 10,16 | 11,16 | 12,91 | 13,98 | 14,64 | 10,00 | 4,64 |
| Porto Alegre 14 | 12,97 | 12,28 | 11,38 | 11,5 | 11,66 | 12,24 | 11,51 | 11,86 | 12,35 | 8,00 | 4,35 |
| Arroio do Sal | 10,54 | 12,23 | 11,19 | 10,67 | 10,73 | 11 | 11,47 | 13,64 | 13,78 | 10,00 | 3,78 |
| Viamão 2 | 13,21 | 12,81 | 14,17 | 14,14 | 14 | 12,7 | 12,66 | 12,23 | 11,67 | 8,00 | 3,67 |
| Charqueadas 2 | 7,36 | 6,69 | 7,38 | 8,04 | 8,2 | 9,15 | 9,15 | 9,81 | 10,13 | 8,00 | 2,13 |
| Rincao | 8,79 | 9,05 | 10,18 | 9,91 | 9,74 | 9,97 | 10,20 | 9,77 | 9,91 | 8,00 | 1,91 |
| Porto Alegre 2 | 5,95 | 6,14 | 6,02 | 6,01 | 6,45 | 6,46 | 6,47 | 6,62 | 6,41 | 5,00 | 1,41 |
| Porto Alegre 3 | 7,97 | 7,73 | 6,82 | 6,26 | 6,69 | 7,42 | 7,31 | 7,09 | 7,22 | 6,00 | 1,22 |
| Pelotas 5 | 11,1 | 9,71 | 8,93 | 8,86 | 8,84 | 8,85 | 8,85 | 9,00 | 11,05 | 10,00 | 1,05 |
| Alvorada 2 | 8,21 | 7,94 | 8,57 | 8,91 | 8,76 | 8,55 | 9,01 | 8,70 | 8,69 | 8,00 | 0,69 |
| Rio Grande 1 | 7,77 | 7,61 | 8,18 | 8,32 | 8,19 | 8,19 | 8,73 | 8,94 | 8,48 | 8,00 | 0,48 |
| Porto Alegre 13 | 6,74 | 6,52 | 6,39 | 6,39 | 6,45 | 7,01 | 7,02 | 7,26 | 7,24 | 7,00 | 0,24 |
| Porto Alegre 12 | 5,1 | 4,91 | 5,5 | 5,41 | 5,48 | 5,76 | 5,80 | 6,11 | 6,18 | 6,00 | 0,18 |

35. Quanto ao comportamento do FEC nos 48 conjuntos não priorizados, conforme lista e Tabela 11, verifica-se que:

- 27 conjuntos atendem a meta regulatória ou não a ultrapassam por mais de 2%. Porém dez desses conjuntos – ALVORADA, OSORIO 1, PORTO ALEGRE 1, PORTO ALEGRE 12, PORTO ALEGRE 13, PORTO ALEGRE 20, PORTO ALEGRE 5, PORTO ALEGRE 8, SANTO ANTÔNIO e SÃO JERÔNIMO – possuem tendência de alta em setembro/2022;
- dos 21 conjuntos que violam a meta regulatória em setembro de 2022, 11 estão com tendência de alta, sendo que 8 foram reconfigurados em janeiro de 2022; e
- na coluna Tendência FEC REG, que compara o FEC do conjunto de setembro/2022 com a meta regulatória, os conjuntos que violam o FEC com tendência de alta aparecem em laranja, enquanto os com tendência de baixa aparecem em azul. Aqueles conjuntos que atendem a meta regulatória com tendência de alta aparecem em amarelo e os restantes, em tendência de baixa, sem marcação.

Tabela 11 – Resultados de FEC dos conjuntos não priorizados – 3º Trimestre

| Conjuntos | jan/22 | fev/22 | mar/22 | abr/22 | mai/22 | jun/22 | jul/22 | ago/22 | set/22 | Tendência 1T | Tendência 2T | Tendência 3T | Tendência 3T | FEC (ANEE) | FEC mar / jan 2022 | FEC jun / jan 2022 | FEC set / jan 2022 | Tendência FEC trimestre | mar 2022 / FEC REE | jun 2022 / FEC REE | set 2022 / FEC REE | Tendência FEC REG |
|---------------------------|--------|--------|--------|--------|--------|--------|--------|--------|--------|--------------|--------------|--------------|--------------|------------|--------------------|--------------------|--------------------|-------------------------|--------------------|--------------------|--------------------|-------------------|
| Alvorada | 6,91 | 6,63 | 5,77 | 5,91 | 5,61 | 5,87 | 5,63 | 5,55 | 5,95 | | | | | 6 | 0,84 | 0,85 | 0,86 | | 0,96 | 0,98 | 0,99 | |
| Alvorada 2 | 4,94 | 4,72 | 4,8 | 5,02 | 5,04 | 4,66 | 4,10 | 4,15 | 4,19 | | | | | 6 | 0,97 | 0,94 | 0,85 | | 0,80 | 0,78 | 0,70 | |
| Arenópolis | 10,61 | 11,38 | 10,2 | 9,64 | 9,2 | 9,3 | 9,09 | 9,16 | 7,74 | | | | | 8 | 1,01 | 0,93 | 0,73 | | 1,24 | 1,23 | 0,97 | |
| Atlântida | 5,64 | 5,16 | 5,11 | 4,76 | 4,76 | 4,68 | 4,35 | 3,15 | 3,43 | | | | | 6 | 0,91 | 0,83 | 0,61 | | 0,85 | 0,78 | 0,57 | |
| Atlântida Sul | 8,4 | 8,59 | 9,77 | 10,37 | 9,84 | 8,57 | 9,83 | 10,16 | 9,47 | | | | | 8 | 1,16 | 1,02 | 1,13 | | 1,22 | 1,07 | 1,18 | |
| Bage 1 | 11,08 | 10,61 | 10,46 | 10,94 | 11,28 | 11,35 | 10,74 | 10,71 | 9,83 | | | | | 6 | 0,94 | 1,02 | 0,89 | | 1,24 | 1,09 | 1,04 | |
| Camagui | 16,5 | 16,73 | 16,86 | 16,58 | 15,49 | 15,29 | 14,81 | 14,60 | 14,97 | | | | | 10 | 1,02 | 0,93 | 0,89 | | 1,29 | 1,13 | 1,27 | |
| Camagui 2 | 8,15 | 11,33 | 12,3 | 12,53 | 13,25 | 14,76 | 14,56 | 14,33 | 14,77 | | | | | 7 | 1,51 | 1,81 | 1,81 | | 1,76 | 2,11 | 2,11 | |
| Capão Novo | 8,79 | 9,9 | 9,03 | 8,95 | 9,36 | 9,51 | 9,93 | 9,80 | 9,96 | | | | | 8 | 1,03 | 1,08 | 1,13 | | 1,13 | 1,19 | 1,24 | |
| Cassino | 11,7 | 9,84 | 10,08 | 9,87 | 8,01 | 8,16 | 7,77 | 7,79 | 7,99 | | | | | 7 | 0,86 | 0,70 | 0,68 | | 1,44 | 1,17 | 1,14 | |
| Charqueadas 2 | 4,45 | 4,19 | 4,10 | 4,99 | 5,38 | 5,47 | 5,44 | 5,55 | 6,20 | | | | | 6 | 0,94 | 1,13 | 1,14 | | 0,76 | 0,91 | 1,03 | |
| Dom Pedrito | 7,41 | 7,43 | 7,4 | 7,17 | 7,23 | 7,42 | 7,47 | 6,92 | 6,52 | | | | | 8 | 1,00 | 1,00 | 0,88 | | 0,93 | 0,93 | 0,81 | |
| Encruzilhada | 7,68 | 6,94 | 7,09 | 9,83 | 10,06 | 9,38 | 9,54 | 9,77 | 10,35 | | | | | 9 | 0,92 | 1,22 | 1,35 | | 0,79 | 1,04 | 1,15 | |
| Menino Deus | 4,17 | 4,06 | 3,9 | 3,55 | 3,22 | 3,16 | 3,11 | 2,67 | 2,91 | | | | | 5 | 0,94 | 0,76 | 0,70 | | 0,78 | 0,63 | 0,58 | |
| Osório | 6,41 | 5,84 | 5,30 | 5,48 | 5,25 | 5,43 | 6,09 | 6,00 | 6,56 | | | | | 7 | 0,84 | 0,95 | 1,03 | | 0,77 | 0,78 | 0,94 | |
| Palmares Do Sul | 13,78 | 12,81 | 12,41 | 12,49 | 12,11 | 10,92 | 11,39 | 10,28 | 9,87 | | | | | 9 | 0,90 | 0,79 | 0,72 | | 1,38 | 1,21 | 1,10 | |
| Pelotas 5 | 9,42 | 8,4 | 7,75 | 7,83 | 8,45 | 8,75 | 8,87 | 8,11 | 7,63 | | | | | 7 | 0,82 | 0,93 | 0,81 | | 1,11 | 1,25 | 1,09 | |
| Pinhal | 10,6 | 10,59 | 10,86 | 8,73 | 8,02 | 7,88 | 7,74 | 10,19 | 11,17 | | | | | 8 | 1,02 | 0,74 | 1,05 | | 1,36 | 0,99 | 1,40 | |
| Porto Alegre 1 | 4,46 | 4,45 | 4,1 | 3,64 | 3,67 | 3,97 | 5,19 | 5,27 | 5,54 | | | | | 6 | 0,92 | 0,89 | 1,24 | | 0,68 | 0,66 | 0,92 | |
| Porto Alegre 10 | 5,13 | 4,93 | 4,45 | 4,23 | 4,26 | 3,92 | 3,40 | 3,15 | 3,09 | | | | | 5 | 0,86 | 0,74 | 0,60 | | 0,88 | 0,76 | 0,62 | |
| Porto Alegre 12 | 3,34 | 3,32 | 3,52 | 3,59 | 3,62 | 3,73 | 3,73 | 3,89 | 4,08 | | | | | 5 | 1,05 | 1,12 | 1,21 | | 0,70 | 0,75 | 0,82 | |
| Porto Alegre 13 | 4,37 | 4,22 | 3,68 | 3,88 | 3,69 | 4,04 | 4,22 | 4,25 | 4,12 | | | | | 6 | 0,84 | 0,92 | 0,84 | | 0,61 | 0,67 | 0,69 | |
| Porto Alegre 14 | 7,44 | 7,41 | 6,16 | 5,99 | 6,43 | 6,42 | 5,35 | 5,59 | 6,13 | | | | | 6 | 0,83 | 0,86 | 0,82 | | 1,03 | 1,07 | 1,02 | |
| Porto Alegre 15 | 3,91 | 3,91 | 3,59 | 4,71 | 4,2 | 7,8 | 7,83 | 7,55 | 7,61 | | | | | 6 | 0,80 | 0,71 | 0,69 | | 0,83 | 0,73 | 0,66 | |
| Porto Alegre 16 | 6,32 | 4,74 | 4,71 | 4,72 | 4,66 | 3,55 | 2,87 | 2,61 | 2,61 | | | | | 6 | 0,75 | 0,56 | 0,41 | | 0,79 | 0,59 | 0,44 | |
| Porto Alegre 2 | 5,7 | 5,7 | 5,42 | 5,38 | 4,82 | 5,2 | 5,36 | 5,44 | 5,55 | | | | | 5 | 0,95 | 0,91 | 0,87 | | 1,08 | 1,04 | 1,11 | |
| Porto Alegre 20 | 3,28 | 2,43 | 2,61 | 2,66 | 3,17 | 2,99 | 2,90 | 2,81 | 2,83 | | | | | 6 | 0,80 | 0,73 | 0,66 | | 0,44 | 0,46 | 0,47 | |
| Porto Alegre 3 | 6,46 | 6,38 | 4,98 | 3,68 | 3,86 | 3,97 | 3,68 | 3,45 | 3,41 | | | | | 6 | 0,62 | 0,61 | 0,53 | | 0,74 | 0,66 | 0,57 | |
| Porto Alegre 4 - Centro | 2,22 | 2,05 | 2,17 | 2,32 | 2,17 | 1,94 | 1,82 | 1,77 | 0,97 | | | | | 3 | 0,98 | 0,87 | 0,44 | | 0,72 | 0,65 | 0,32 | |
| Porto Alegre 4 - Centro 2 | 5,76 | 5,71 | 5,44 | 5,45 | 5,45 | 5,24 | 5,27 | 5,28 | 4,72 | | | | | 4 | 0,94 | 0,91 | 0,82 | | 1,36 | 1,31 | 1,18 | |
| Porto Alegre 5 | 2,78 | 2,68 | 2,59 | 2,62 | 2,61 | 2,7 | 2,81 | 2,86 | 2,89 | | | | | 4 | 0,93 | 0,92 | 1,03 | | 0,63 | 0,68 | 0,72 | |
| Porto Alegre 6 | 4,21 | 4,24 | 4,39 | 4,71 | 4,43 | 4,71 | 4,98 | 4,61 | 4,57 | | | | | 6 | 0,88 | 0,83 | 0,72 | | 0,81 | 0,83 | 0,59 | |
| Porto Alegre 7 | 3,88 | 3,04 | 3,09 | 3,2 | 3,14 | 2,64 | 2,43 | 2,79 | 2,82 | | | | | 4 | 0,80 | 0,68 | 0,73 | | 0,77 | 0,66 | 0,70 | |
| Porto Alegre 8 | 2,37 | 2,07 | 2,09 | 2,35 | 2,26 | 2,36 | 2,24 | 2,60 | 2,45 | | | | | 6 | 0,88 | 1,00 | 1,03 | | 0,35 | 0,39 | 0,41 | |
| Porto Alegre 9 | 5,82 | 5,9 | 5,84 | 5,9 | 4,51 | 4,55 | 4,46 | 3,41 | 3,45 | | | | | 6 | 1,00 | 0,78 | 0,69 | | 0,97 | 0,76 | 0,58 | |
| Rincão | 13,83 | 13,9 | 13,83 | 13,75 | 13,48 | 13,85 | 14,40 | 14,30 | 14,48 | | | | | 6 | 1,02 | 1,00 | 1,05 | | 1,54 | 1,54 | 1,61 | |
| Rincão | 7,15 | 8,46 | 8,34 | 8,01 | 7,61 | 6,94 | 6,83 | 6,32 | 6,33 | | | | | 6 | 1,17 | 0,97 | 0,89 | | 1,39 | 1,16 | 1,06 | |
| Rio Grande 1 | 4,73 | 4,94 | 6,09 | 6,04 | 5,82 | 5,77 | 5,95 | 5,93 | 5,50 | | | | | 6 | 1,29 | 1,22 | 1,16 | | 1,02 | 0,96 | 0,92 | |
| Rio Grande 2 | 5,38 | 4,95 | 4,39 | 4,53 | 3,7 | 3,67 | 2,89 | 3,32 | 2,86 | | | | | 6 | 0,82 | 0,68 | 0,63 | | 0,73 | 0,61 | 0,48 | |
| Rio Grande 3 | 19,43 | 19,23 | 15,9 | 15,95 | 16,92 | 16,37 | 16,34 | 16,25 | 13,97 | | | | | 6 | 0,82 | 0,84 | 0,77 | | 1,77 | 1,82 | 1,55 | |
| Santo Antônio | 9,24 | 8,65 | 8,46 | 7,58 | 7,7 | 7,81 | 8,05 | 8,20 | 8,67 | | | | | 11 | 0,92 | 0,85 | 0,94 | | 0,77 | 0,71 | 0,79 | |
| São Jerônimo | 3,83 | 3,61 | 3,26 | 3,2 | 3,28 | 3,44 | 3,37 | 3,42 | 3,48 | | | | | 7 | 0,85 | 0,90 | 0,91 | | 0,47 | 0,49 | 0,50 | |
| São Lourenço do Sul | 16,26 | 15,49 | 14,07 | 14,04 | 12,89 | 12,55 | 13,07 | 13,09 | 12,16 | | | | | 11 | 0,87 | 0,77 | 0,75 | | 1,28 | 1,14 | 1,11 | |
| Terra de Areia | 13,83 | 13,9 | 13,83 | 13,75 | 13,48 | 13,85 | 14,40 | 14,30 | 14,48 | | | | | 12 | 0,89 | 0,91 | 1,01 | | 1,23 | 1,23 | 1,25 | |
| Torres 1 | 8,02 | 7,8 | 7,72 | 7,62 | 8,29 | 8,29 | 8,50 | 8,32 | 8,78 | | | | | 7 | 0,96 | 1,03 | 1,09 | | 1,10 | 1,18 | 1,25 | |
| Tramandaí | 9,94 | 9,59 | 9,56 | 9,01 | 9,11 | 10 | 9,90 | 10,16 | 10,18 | | | | | 7 | 0,96 | 1,01 | 1,02 | | 1,37 | 1,43 | 1,45 | |
| Viamão 1 | 11,12 | 11,2 | 10,99 | 10,79 | 11,15 | 11,74 | 12,04 | 11,60 | 11,52 | | | | | 8 | 0,99 | 1,06 | 1,04 | | 1,37 | 1,47 | 1,44 | |
| Viamão 2 | 7,41 | 7,39 | 8,16 | 8,03 | 7,87 | 6,89 | 7,09 | 6,31 | 5,89 | | | | | 7 | 1,09 | 0,89 | 0,73 | | 1,17 | 0,98 | 0,84 | |

36. Na Tabela 12, em ordem decrescente, está o quanto falta para atingir a meta regulatória para o FEC, usando como referência setembro/2022, e marcado em amarelo o melhor resultado do período.

Tabela 12 – Quanto falta para atingir a meta regulatória para o FEC – 3º Trimestre

| Conjuntos | jan/22 | fev/22 | mar/22 | abr/22 | mai/22 | jun/22 | jul/22 | ago/22 | set/22 | FEC REG | Quanto falta |
|------------------------|--------|--------|--------|--------|--------|--------|--------|--------|--------|---------|--------------|
| Camagui 2 | 8,15 | 11,33 | 12,3 | 12,53 | 13,45 | 14,76 | 14,56 | 14,33 | 14,77 | 7 | 7,77 |
| Quinta | 13,83 | 13,9 | 13,83 | 13,75 | 13,48 | 13,85 | 14,40 | 14,30 | 14,48 | 9 | 5,48 |
| Rio Grande 3 | 19,43 | 19,23 | 15,9 | 15,95 | 16,92 | 16,37 | 16,34 | 16,25 | 13,97 | 9 | 4,97 |
| Camagui | 16,5 | 16,75 | 16,86 | 16,8 | 15,49 | 15,29 | 14,81 | 14,40 | 14,67 | 10 | 4,67 |
| Bage 1 | 11,08 | 10,61 | 10,46 | 10,94 | 11,28 | 11,35 | 10,74 | 10,71 | 9,83 | 6 | 3,83 |
| Viamão 1 | 11,12 | 11,2 | 10,99 | 10,79 | 11,15 | 11,74 | 12,04 | 11,60 | 11,52 | 8 | 3,52 |
| Tramandaí | 9,94 | 9,59 | 9,56 | 9,01 | 9,11 | 10 | 9,90 | 10,16 | 10,18 | 7 | 3,18 |
| Pinhal | 10,6 | 10,59 | 10,86 | 8,73 | 8,02 | 7,88 | 7,74 | 10,19 | 11,17 | 8 | 3,17 |
| Terra de Areia | 16,5 | 13,88 | 14,72 | 14,67 | 14,61 | 14,81 | 15,10 | 15,53 | 14,95 | 12 | 2,95 |
| Capão Novo | 8,79 | 9,9 | 9,03 | 8,95 | 9,36 | 9,51 | 9,93 | 9,80 | 9,96 | 8 | 1,96 |
| Torres 1 | 8,02 | 7,8 | 7,72 | 7,62 | 8,29 | 8,29 | 8,50 | 8,32 | 8,78 | 7 | 1,78 |
| Atlântida Sul | 8,4 | 8,59 | 9,77 | 10,37 | 9,84 | 8,57 | 9,83 | 10,16 | 9,47 | 8 | 1,47 |
| Encruzilhada | 7,68 | 6,94 | 7,09 | 9,83 | 10,06 | 9,38 | 9,54 | 9,77 | 10,35 | 9 | 1,35 |
| São Lourenço do Sul | 16,26 | 15,49 | 14,07 | 14,04 | 12,89 | 12,55 | 13,07 | 13,09 | 12,16 | 11 | 1,16 |
| Cassino | 11,7 | 9,84 | 10,08 | 9,87 | 8,01 | 8,16 | 7,77 | 7,79 | 7,99 | 7 | 0,99 |
| Palmares Do Sul | 13,78 | 12,81 | 12,41 | 12,49 | 12,11 | 10,92 | 11,39 | 10,28 | 9,87 | 9 | 0,87 |
| Porto Alegre 4 - Centr | 5,76 | 5,71 | 5,44 | 5,45 | 5,45 | 5,24 | 5,27 | 5,28 | 4,72 | 4 | 0,72 |
| Pelotas 5 | 9,42 | 8,4 | 7,75 | 7,83 | 8,45 | 8,75 | 8,87 | 8,11 | 7,63 | 7 | 0,63 |
| Porto Alegre 2 | 5,7 | 5,7 | 5,42 | 5,38 | 4,82 | 5,2 | 5,36 | 5,44 | 5,55 | 5 | 0,55 |
| Rincão | 7,15 | 8,46 | 8,34 | 8,01 | 7,61 | 6,94 | 6,83 | 6,32 | 6,33 | 6 | 0,33 |
| Charqueadas 2 | 4,45 | 4,19 | 4,19 | 4,99 | 5,38 | 5,47 | 5,44 | 5,55 | 6,20 | 6 | 0,20 |
| Porto Alegre 14 | 7,44 | 7,41 | 6,16 | 5,99 | 6,42 | 6,42 | 6,42 | 5,35 | 5,59 | 6,13 | 0,13 |

37. A Figura 3 apresenta o resultado da relação entre o indicador/limite do número de conjuntos, por faixa de violação de acordo com o que é utilizado pela ANEEL. Observa-se uma

piora a partir de março de 2022, ou seja, uma diminuição gradativa de conjuntos sem transgressão dos limites regulatórios dos indicadores de DEC e FEC.

Figura 3 – Resultado por faixas da relação indicador/limite – 3º Trimestre.



38.

A Figura 4 demonstra que de dez/21 até set/22 ocorreu:

- redução nos conjuntos que atendem a meta regulatória para o DEC, um aumento nos que a violam em até duas vezes e um aumento nos que a violam em 3x ou mais;
- aumento nos conjuntos que violam o FEC até 2 vezes a partir de junho/2022; e
- as variações tanto no DEC quanto no FEC em janeiro de 2022, podem ser atribuídas à reconfiguração de 30 (trinta) conjuntos (cinco deles prioritários) e a criação de 5 novos conjuntos.

Figura 4 – Resultado por faixas da relação indicador/limite – 3º Trimestre.

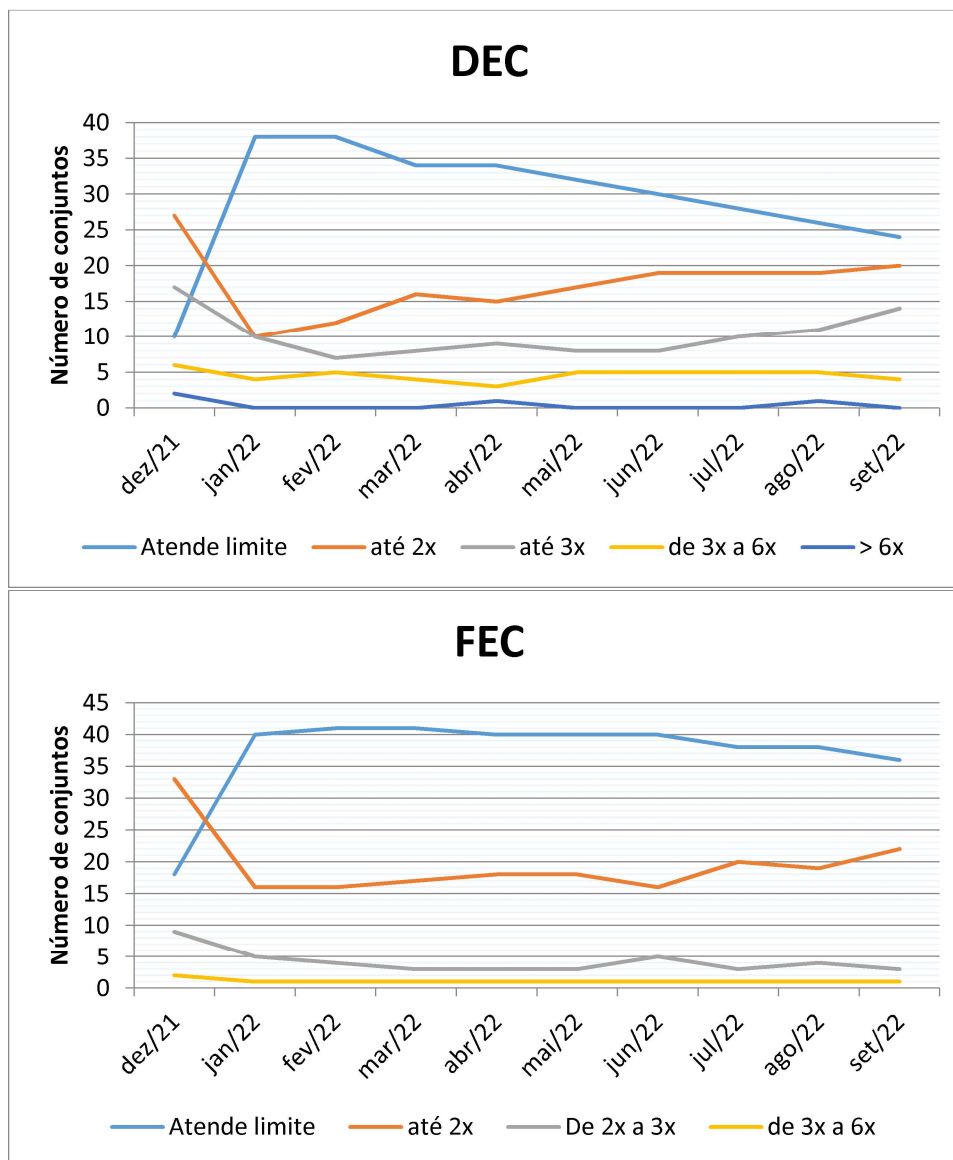

39. Quanto às 79 (setenta e nove) ações previstas no PR, 63 (sessenta e três) deveriam estar concluídas. Contudo, de acordo com os dados encaminhados pela CEEE-D, em setembro de 2022, 46 (quarenta e seis) constam como concluídas e 33 (trinta e três), em andamento. Ou seja, 58,23% das ações estão concluídas, quando o previsto era de 79,75%.

40. Das ações em andamento, 16 (dezesesseis) não foram iniciadas e 17 (dezesete) estão iniciadas, não concluídas e atrasadas.

41. Das ações atrasadas, 12 (doze) estão com menos que 50% realizado, 4 (quatro) estão entre 20% e 30%, 6 (seis) estão com 10% e as 2 (duas) restantes estão com 5%.

42. Por meio da Figura 5, se observa que as ações de limpeza de faixa são as que mais

estão atrasadas.

Figura 5 – Andamento das ações ao final do 3º Trimestre.

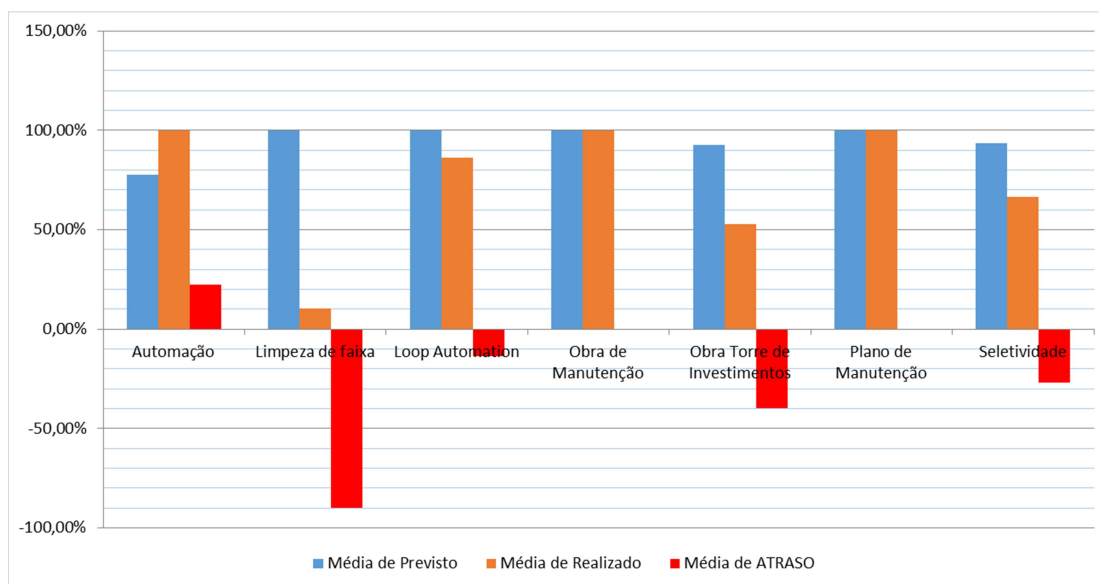

43. Quanto à situação dos conjuntos MOSTARDAS e SANTA VITÓRIA DO PALMAR, das 14 (quatorze) ações previstas, 10 (dez) já foram concluídas, 2 (duas) não iniciaram ainda e 2 (duas) estão atrasadas.

44. Por fim, mesmo não sendo parte do PR vigente, cabe comentar sobre o PR determinado pela ANEEL, em face ao Ofício Circular XXXX, que tem período de execução de 2023 à 2026.

45. O Plano de Resultados de Continuidade do Fornecimento da Distribuição 2022 (PR 2022), a ser executado de 2023 a 2026, será acompanhado trimestralmente com a avaliação do andamento das metas da CEEE-D por Relatório de Fiscalização. O descumprimento das metas anuais sujeitará a empresa a instauração de processo administrativo para imposição de penalidades nos termos da Resolução Normativa nº 846, de 11 de junho de 2019. As metas anuais a serem confirmadas até o final de novembro de 2022, para a CEEE-D são:

Tabela 13 – Metas anuais do PR 2022.

| Distribuidora | Indicador | 2021 | 2023 | 2024 | 2025 | 2026 |
|---------------|-----------|------|------|------|------|------|
| CEEE-D | DEC | 16% | 33% | 49% | 66% | 80% |
| CEEE-D | FEC | 30% | 43% | 56% | 69% | 80% |

46. Se observou que em setembro de 2022, a CEEE-D já atende ao previsto para o ano de 2023, conforme Tabela 14. Atende, ainda, o previsto para o FEC de 2024. No entanto, oito conjuntos que atendem a meta regulatória para o DEC e 10 (dez) para o FEC, em setembro/2022, estão com tendência de alta. Na atual taxa de redução do número de conjuntos que atendem a meta regulatória, em novembro de 2022, a CEEE deixará de atender o PR 2022 para o DEC.

Tabela 14 – Metas anuais do PR 2022 em setembro/2022.

| Distribuidora | Indicador | 2021 | 2023 | set/22 |
|---------------|-----------|------|------|--------|
| CEEE-D | DEC | 16% | 33% | 38,71% |
| CEEE-D | FEC | 30% | 43% | 58,06% |

IV – CONCLUSÃO

47. Neste 3º trimestre verificou-se um aumento do DEC_i, o FEC_i, porém, continua diminuindo. Ambos indicadores estão abaixo da meta pactuada para dezembro de 2022.

48. Há uma tendência de alta no DEC, evidenciada pela diminuição de conjuntos que atendem a meta regulatória, pelo aumento na quantidade dos que a violam em até 2 (duas) vezes e uma estagnação no número de conjuntos que a violam acima desse valor. No caso do FEC há aumento nos conjuntos que violam a meta regulatória até 2 vezes.

49. Quanto às ações, ao final do 3º trimestre 58,23% do total de ações do PR estão concluídas, enquanto o previsto era de superar 79,75%. E 20,25% das ações não foram iniciadas. Portanto, a Distribuidora deve acelerar a execução das ações a fim de cumprir o acordado no PR dentro do prazo previsto (dez/2022).

50. Os esforços realizados até o final do 3º trimestre não foram suficientes, visto que o DEC_i global apresentou um aumento e muitos conjuntos estão com tendência de alta, tendo casos com valores de indicadores maiores que no início do plano de resultados.

51. Por fim, com base no que foi exposto neste Relatório de Fiscalização, considerando o PR 2022, recomenda-se que o Plano de Resultados prossiga, devendo a CEEE-D envidar esforços para manter os conjuntos que atendem a meta regulatória, finalizar as ações propostas e cumprir a meta pactuada para os conjuntos prioritários em dezembro de 2022.

Porto Alegre, 29 de novembro de 2022.

(Assinatura Eletrônica)

Eng^a. Maria Inês Guglielmin Schumacher
Técnica Superior
Gerência de Energia Elétrica e Gás Canalizado

(Assinatura Eletrônica)

Eng^o. André Luís Bianchi
Técnico Superior
Gerência de Energia Elétrica e Gás Canalizado